

Evangeliegemeente De Deur Alphen aan den Rijn*

Beleidsplan



**onderdeel van Christian Fellowship Ministries*

Voorwoord

De afgelopen jaren heeft voor Evangeliegemeente De Deur Alphen ad Rijn sterk in het teken gestaan van het uitdragen van de visie en missie. We hebben een echtpaar kunnen uitzenden naar Ivoorkust. Voor het nieuwe jaar willen we ons richten op het organiseren van drama en muziek en film activiteiten die ook op andere locaties dan onze kerk plaats zullen vinden. We geven hiermee onverminderd gevolg aan het uitdragen van de visie en missie, zoals ook in de afgelopen jaren is gebeurd.

In lijn met bovenstaande verwachtingen is in paragraaf 1.4 de toekomstvisie nader uitgewerkt.

De hoop is dat het beleidsplan mag bijdragen aan een gemeente waarin een ieder zich thuis mag voelen en tegelijkertijd de ruimte wordt geboden om op zijn of haar manier te groeien in het geloof.

Roger Lanthers
Voorzitter

Bas Knijpstra
Secretaris/Penningmeester

Inhoudsopgave

1 Evangeliegemeente De Deur	4
1.1 Het begin – Wayman Mitchell	4
1.2 De Deur Nederland	5
1.3 Evangeliegemeente De Deur Alphen aan den Rijn	6
1.4 Doel en missie	7
2 Organisatie	8
2.1 Belangrijke gebeurtenissen voor een gemeente	8
2.2 Algemeen toekomstbeeld 2013-2018	9
2.3 Kerkdienst	9
Bijlage 1: Personalia	10
Bijlage 2: Organogram & structuur gemeente	11
Bijlage 3: Neven activiteiten	12

Evangeliegemeente De Deur

Evangeliegemeente De Deur Alphen aan den Rijn, maakt, evenals haar moedergemeente in Zwolle, onderdeel uit van de Christian Fellowship Ministries (CFM). In dit eerste hoofdstuk zal het begin van de Christian Fellowship Ministries en de Nederlandse fellowship nader uiteengezet worden. Het hoofdstuk wordt afgesloten met een uiteenzetting van de visie en missie van de Christian Fellowship Ministries, welke gelijk is aan de visie en missie van de Nederlandse fellowship en die van De Deur Alphen aan den Rijn.

Geschiedenis

In 1970 namen Wayman en Nelda Mitchell een kleine kerk over in Prescott Arizona. Kort na aankomst, redde God een aantal jonge hippies, ze werden welkom geheten, en vanaf dat moment stortte God zijn Geest uit over de gemeente. Pastor Wayman Mitchell zocht naar mogelijkheden om jongeren te bereiken met het evangelie, en deed dat door een "coffee-house" concert bediening. Er kwamen wel meer dan 200 jongeren op af, en vele werden gered. Uit deze gebeurtenis zijn de reguliere concerten voortgekomen. Ze werden gerund door jonge mensen die toegewijd waren aan Jezus en Zijn kerk. Door hun bekering wilden ze anderen vertellen over wat God had gedaan. Persoonlijke evangelisatie werd zo een van de fundamentele grondslagen van de kerk. Daarna kwamen de impact teams: een groep van mensen die naar nabijgelegen steden reisden om de mensen daar te helpen hetzelfde te ervaren wat God hier aan het doen was. Na verloop van tijd begon God Zijn plan van discipelschap te laten zien: het trainen van jonge echtparen voor de bediening binnen de plaatselijke kerk. In 1973 werd het eerste echtpaar uitgestuurd in de bediening - en God zegende hen. Vanaf toen werden er kerken gepland in het Zuidwesten van de Verenigde Staten en daarna verder in de rest van Amerika.

In 1978 werd het eerste echtpaar uitgestuurd naar een ander land - Australië. Daarna werden er kerken gepland in Mexico, Nederland en Duitsland. En later noemden we ons de Christian Fellowship Ministries (CFM).

De Deur Nederland

De Deur Nederland is ontstaan toen pastor Mitchell in 1978 in contact kwam met een kleine Bijbelstudiegroep in Steenwijk. Die groep bestond uit ongeveer 30 personen en verlangde naar een pastor. Eén van de discipelen nam toen de leiding op zich. Pastor Wayman Mitchell steunde hem in het bouwen van de kerk en haalde hem regelmatig over naar de halfjaarlijkse Bijbelconferenties die in Prescott worden gehouden. Zo werd de visie van de Christian Fellowship Ministries bij de Nederlandse fellowship ingebracht. De kerk verhuisde vervolgens naar Zwolle en begon daar te groeien. Uiteindelijk was ook deze kerk sterk genoeg om echtparen uit te sturen naar andere steden. Daarnaast nam Evangelie gemeente De Deur in Zwolle, Nederland, ook de verantwoordelijkheid op zich voor een halfjaarlijkse Europese Bijbelconferentie.

De CFM-gemeenten in Nederland dragen de naam "Evangeliegemeente De Deur". Op dit moment heeft De Deur Nederland ongeveer 50 kerken. Vanuit De Deur Nederland zijn er ook zo'n 25 kerken gepland in het buitenland: Aruba, Bonaire, China, Curaçao, India, Peru, Portugal, Rwanda, Sint-Maarten, Slowakije, Zuid-Afrika, Suriname en Tsjechië.

Evangeliegemeente De Deur Alphen aan den Rijn

De Deur in Alphen aan den Rijn is opgericht in augustus 2001. In februari 2012 hebben we in samenwerking met de Zwolle kerk een echtpaar uitgestuurd naar Grand Bassam, Ivoorkust.

Internationaal valt de Deur Alphen aan den Rijn onder de Christian Fellowship Ministries met wereldwijd meer dan 2.200 kerken in meer dan 100 landen.

Sinds 25 september 2007 staat Evangeliegemeente De Deur Alphen aan den Rijn geregistreerd bij de Kamer van Koophandel Den Haag als Stichting Evangeliegemeente "De Deur". Tevens is de gemeente als Algemeen Nut Beogende Instelling (ANBI) geregistreerd.

De activiteiten zijn voornamelijk gericht op het brengen van het Evangelie van Jezus Christus en daarmee het bereiken van mensen in Alphen aan den Rijn, door ze in contact te brengen, en te houden met God.

De algemene indeling van deze activiteiten is als volgt:

- van maandag tot en met vrijdag hebben wij ochtendbidstond (tussen 6.30 uur tot 8.30 uur)
- woensdagavond Nederlandstalige kerkdienst met bidstond vooraf (18:30 uur tot 21:00 uur)
- vrijdagavond kerk als verzamelpunt om van daaruit de binnenstad van Alphen aan den Rijn in te gaan voor straatevangelisatie (18:30 uur tot 19:30 uur)
- zaterdagmiddag kerk als verzamelpunt om van daaruit de binnenstad van Alphen aan den Rijn in te gaan voor straatevangelisatie (13:00 uur tot 14:00 uur)
- zaterdagavond koffiehuis, waar wij onder andere films draaien, bands optreden of toneel/drama worden georganiseerd waar bepaalde thema's centraal staan (18:00 uur tot 22:00 uur)
- zondagochtend Nederlandstalige kerkdienst met bidstond vooraf (11:00 uur tot 12:15 uur)
- zondagavond Nederlandstalige kerkdienst met bidstond vooraf (18:00 uur tot 19:15 uur)
- zondagochtend kinderkerk voor 4-12 jarigen (11:00 uur tot 12:15 uur)

Tevens is er tijdens iedere dienst en het koffiehuis kinderoppas voor 0-3 jarigen.

Onze kerkdiensten vangen aan met een zangdienst, waarbij begeleiding plaatsvindt door diverse instrumenten. Daarna volgt de prediking door de voorganger.

Gedurende het jaar zijn er meerdere opwekkingsdiensten, waarbij evangelisten en voorgangers van andere (inter)nationale De Deur gemeentes bij ons één of meer avonden komen preken.

Doel en missie

Evangeliegemeente De Deur heeft als doel het bereiken van mensen met het Evangelie van Jezus Christus, door ze in contact te brengen, en te houden met God. Met elkaar, jong en oud, willen we vorm geven aan een geloofsgemeenschap die haar hart vindt in de relatie met -en het geloof in God de Vader, Jezus Christus de Zoon en de Heilige Geest, die getuigt in woord en daad van Gods liefde en gerechtigheid voor mensen dichtbij en ver weg.

De internationale fellowship (broederschap), en dus ook de gemeente in Alphen aan den Rijn, geloven in de grote opdracht die Jezus gaf:

Marcus 16:15 *"En Hij zeide tot hen: Gaat heen in de gehele wereld, verkondigt het evangelie aan de ganse schepping."*

In gehoorzaamheid aan deze opdracht worden echtparen getraind in de lokale gemeente in Alphen aan den Rijn en worden diegenen die een roeping van God op hun leven ervaren uitgestuurd naar andere steden en landen om daar het evangelie te verkondigen en kerken te planten. Hierbij is het streven dat deze nieuwe gemeente binnen 2 jaar selfsupporting is, wat inhoudt dat zij binnen 2 jaar financieel onafhankelijk kunnen opereren van de gemeente in Alphen aan den Rijn.

In de afgelopen 12 jaar is er vanuit Evangeliegemeente De Deur Alphen aan den Rijn één gemeente opgericht (in 2012, internationaal, naar Grand Bassam, Ivoorkust).

Wij geloven in God de Vader, Schepper van hemel en aarde. God spreekt tot ons door de Bijbel. Daarom is de Bijbel de leidraad voor ons persoonlijk geloof en het samen gemeentelijk zijn.

Wij geloven in Jezus Christus, Gods Zoon, die voor ons geleden heeft aan het kruis en na drie dagen door God uit de dood is opgewekt. Zo ontdekken wij Gods liefde en mogen wij geloven dat God daardoor mensen hun zonden en schuld wil vergeven, genezing wil schenken en de wereld wil verlossen uit de macht van de boze en het kwaad en ons deel wil laten uitmaken van de nieuwe hemel en aarde.

Wij geloven in de Heilige Geest. Door de Heilige Geest leren wij geloven, worden wij toegerust om christelijk te leven en in beweging gezet om de vruchten van de Geest zichtbaar te maken en de aan ons persoonlijk door de Heilige Geest geschonken gaven te ontdekken en toe te passen.

Wij geloven in een kerk, die deel van het lichaam van Christus is, die tot haar taak heeft om in woord en daad getuige te zijn van Gods liefde voor mensen.

We hebben als doel voor ogen voor de kerk:

- Groei in een levende relatie met God de Vader, de Zoon en de Heilige Geest.
- Groei in lofprijzing en aanbidding.
- Groei in de gemeenschap met elkaar.
- Groei in het ontdekken en toepassen van de door de Heilige Geest aan iedere gelovige geschonken gave(n) en taken.
- Groei in het nemen van verantwoordelijkheid om getuige te zijn in woord en daad in onze directe omgeving en wereldwijd van Gods liefde voor de mensen.
- Groei in getal door mensen tot Jezus te leiden, hen bij Gods gezin te voegen, hen te helpen tot volwassenheid te komen en zo op Christus te lijken, en hen toe te rusten voor hun taken in de gemeente en hun levensmissie in de wereld, om zo Gods Naam groot te maken.

Organisatie

Evangeliegemeente De Deur Alphen aan den Rijn bestaat naast de bezoekers en een voorganger uit een kerkenraad. De kerkenraad ondersteunt de voorganger met alle voorkomende zaken, waaronder ook de financiën van de gemeente. Voor hun personalia verwijzen wij u gemakshalve naar de bijlage.

Belangrijke gebeurtenissen voor een gemeente

De twee belangrijkste gebeurtenissen voor de gemeente betreft:

- drama activiteit organiseren op zaterdagavonden in Alphen aan den Rijn;
- wekelijkse bijeenkomsten van de jeugd groep

Pastoraat

De onderlinge zorg en het omzien naar elkaar is allereerst een taak van de gemeente in haar geheel. Belangrijk hierbij is het samen gemeente-zijn in de stad. In de gemeente-groei-groep vindt het onderlinge pastoraat aan elkaar als gemeenteleden plaats.

In de wijk zal er een huissamenkomstteam werkzaam zijn. Dit wijkteam bestaat uit een huissamenkomstleider en enkele gemeenteleden. Gezamenlijk zijn ze verantwoordelijk voor het omzien naar elkaar, de pastorale -en diaconale zorg in de wijk. Samen zijn zij de ogen en oren van de gemeente in de wijk.

In de pastorale zorg wordt de huissamenkomstteam en de gemeente-groei-groepen ondersteund door de predikant. De predikant en de huissamenkomstleider verzorgen de pastorale zorg in geval van ziekte, crisissituaties, rouw en bezoeken aan de gemeenteleden. De pastorale zorg voor de jongeren is een taak van de jeugdleider. Indien nodig worden zij hier in bijgestaan door de predikant.

Beleidsvoornemens:

- De gemeente groeit in het besef dat omzien naar elkaar en pastorale zorg voor elkaar een taak is van iedereen en voor iedereen.
- De huissamenkomsten zijn een ontmoetingsplek voor omzien naar elkaar en pastorale zorg voor elkaar.
- De structuur van de wijk wordt versterkt.
- Naast het pastoraal huisbezoek wordt door de huissamenkomstleider ook individueel huisbezoek verzorgd.
- Binnen de wijk heeft de huissamenkomstleider betreffende de pastorale zorg een coördinerende taak.
- Voor de uitvoering van de pastorale zorg wordt de huissamenkomstleider bijgestaan door de predikant en enkele bezoekmedewerkers.
- Het bezoekwerk van de bezoekmedewerkers heeft dezelfde waarde als het bezoekwerk van een huissamenkomstleider.
- De huissamenkomstleider wordt getraind door de regelmatige ontmoetingen met de predikant. Gezamenlijk dragen ze verantwoordelijkheid voor de pastorale zorg in de gemeente. Onderling worden ook afspraken gemaakt over de verdeling van de werkzaamheden.

Algemeen toekomstbeeld 2013-2018

De afgelopen jaren heeft voor Evangeliegemeente De Deur Alphen ad Rijn sterk in het teken gestaan van het uitdragen van de visie en missie. We hebben een echtpaar kunnen uitzenden naar Ivoorkust. Voor het nieuwe jaar willen we ons richten op het organiseren van drama en muziek en film activiteiten die ook op andere locaties dan onze kerk plaats zullen vinden. We geven hiermee onverminderd gevolg aan het uitdragen van de visie en missie, zoals ook in de afgelopen jaren is gebeurd.

Kerkdienst

De kerkdienst vormt de belangrijkste kern van het samen gemeente-zijn. Als gemeente komen we regulier 3 keer wekelijks bij elkaar voor de ontmoeting met God en de ontmoeting met elkaar en om onderwezen te worden uit de Bijbel. De kerkdiensten mogen ons helpen om te groeien in onze persoonlijke relatie met God, lofprijzing en aanbidding en het in woord en daad getuige zijn van Gods liefde voor ons mensen. Belangrijk is de gastvrijheid. Op deze manier hopen we dat zowel de gemeenteleden als de gasten zich in onze gemeente welkom voelen.

Verschillende diensten

Zoveel mogelijk worden elke zondag meerdere diensten aangeboden. Als gemeente streven we er naar dat onze diensten ook toegankelijk en herkenbaar zijn voor mensen van buiten de gemeente.

Om de maand zijn er ook zogenaamde opwekkingsdiensten. Deze diensten worden verricht onder leiding van een nationale of internationale predikant.

Preek

Tijdens de kerkdiensten speelt de verkondiging uit de Bijbel een belangrijke rol vanuit het geloof dat God door de Bijbel en de preek tot ons als gemeente wil spreken.

Belangrijke kenmerken van de preek zijn: Bijbelgetrouwe uitleg, hedendaags taalgebruik en een heldere toepassing voor het dagelijkse leven. Het streven dient te zijn dat de preek herkenbaar is voor verschillende leeftijdsgroepen en diverse achtergronden.

Doop

In onze gemeente worden alleen mensen gedoopt die dit wensen te doen vanuit hun persoonlijke overtuiging. De doop is een teken van het begraven zijn met Christus en het opstaan in nieuw leven.

Voorafgaande aan de doop vindt er een gesprek plaats over de betekenis van de doop en de invulling van de liturgie.

Avondmaal

Het Avondmaal wordt 1 keer per jaar gevierd. Als kerkelijke gemeenschap, jong en oud, vieren we samen het Avondmaal. Het Avondmaal is voor iedereen toegankelijk die door de viering van het Avondmaal uitdrukking wil geven aan zijn/haar geloof in God en zich bewust is van wat God voor ons in zijn Zoon Jezus Christus heeft gedaan.

In de viering van het Avondmaal gedenken we, als gemeente, het lijden en het sterven van Jezus en geven we vorm aan de onderlinge gemeenschap met elkaar in de verwachting van Jezus terugkeer.

Kindernevendienst en oppas

De kinderen hebben naast de grote mensen diensten hun eigen zondagschool en kinderkerk diensten. Deze wordt naast een kinderpreek/ object les verder uitgebouwd met drama, poppenkast en een activiteit. Elke dienst wordt de gelegenheid geboden om de kinderen tot 3 jaar op te vangen in een kinderopas ruimte met de nodige faciliteiten.

Beleidsvoornemens:

- Het zoeken naar een nieuw kerkgebouw
- De medewerking van gemeenteleden in kerkdiensten wordt gestimuleerd.

Bijlage 1: Personalia

Personalia van de voorganger en kerkenraad van De Deur Alphen aan den Rijn:

Stichting Beheer Evangeliegemeente De Deur Alphen aan den Rijn

Vestigingsplaats: Alphen aan den Rijn
Adres: Van Nesstraat 8, Alphen aan den Rijn
KvK-nummer: 28117871

Website Alphen adR: www.dedeuralphen.nl

Website Zwolle: www.dedeur.nl, www.dedeurzwolle.nl

Website CFM: www.christianfellowshipministry.com, www.worldcfm.com

Voorganger

Voorzitter: Roger Lanthers
Adres: Vermeerstraat 8, 2406 TR, Alphen aan den Rijn
Telefoon: 06 – 42345584
E-mail: rlanthers@filtnet.nl

Kerkenraad

Secretaris/
penningmeester: Bas Knijpstra
Adres: Hedastraat 30, 2405 BP, Alphen aan den Rijn
Telefoon: 06-40766705
E-mail: a.b.knijpstra@filtnet.nl

Bijlage 2: Organogram & structuur gemeente

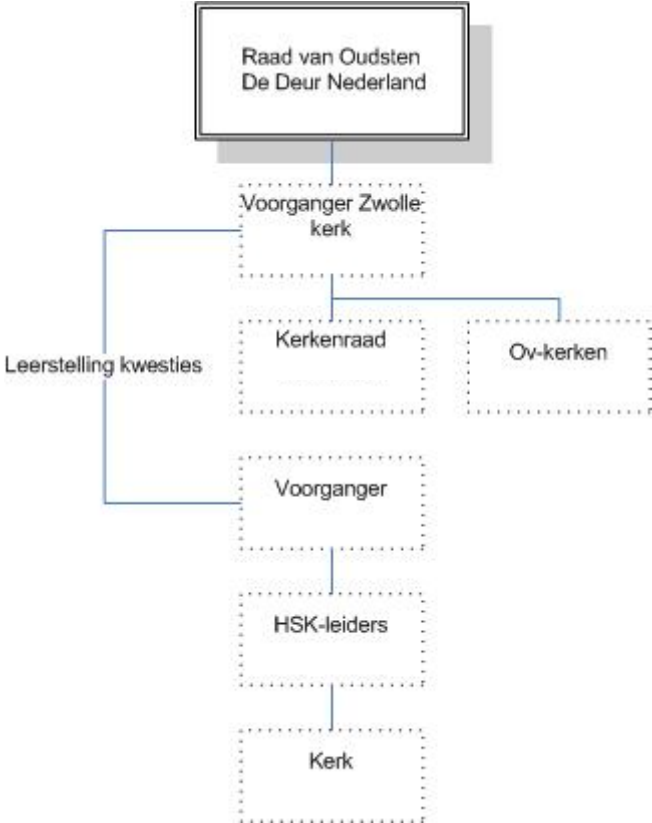

Bijlage 3: Neven activiteiten

- Diaconie ondersteuning aan leden en niet leden
- Begeleiding van medelanders naar instanties
- Budgettrainingen geven
- Huwelijksbegeleiding
- Drop-outs terug begeleiding naar de maatschappij
- Drop-outs terug begeleiding naar de school
- Drop-outs terug begeleiding naar de werk
- Arbeidsethos weer terugbrengen
- Crisis ondersteuning
- Eerstelijns ondersteuning bij van families bij calamiteiten